



ASOCIACIÓN DE PADRES "SAN VICENTE DE PAUL"
MEMORIA ANUAL AÑO 2020

**ASOCIACIÓN
" SAN VICENTE DE PAUL "**

MEMORIA ANUAL

2020

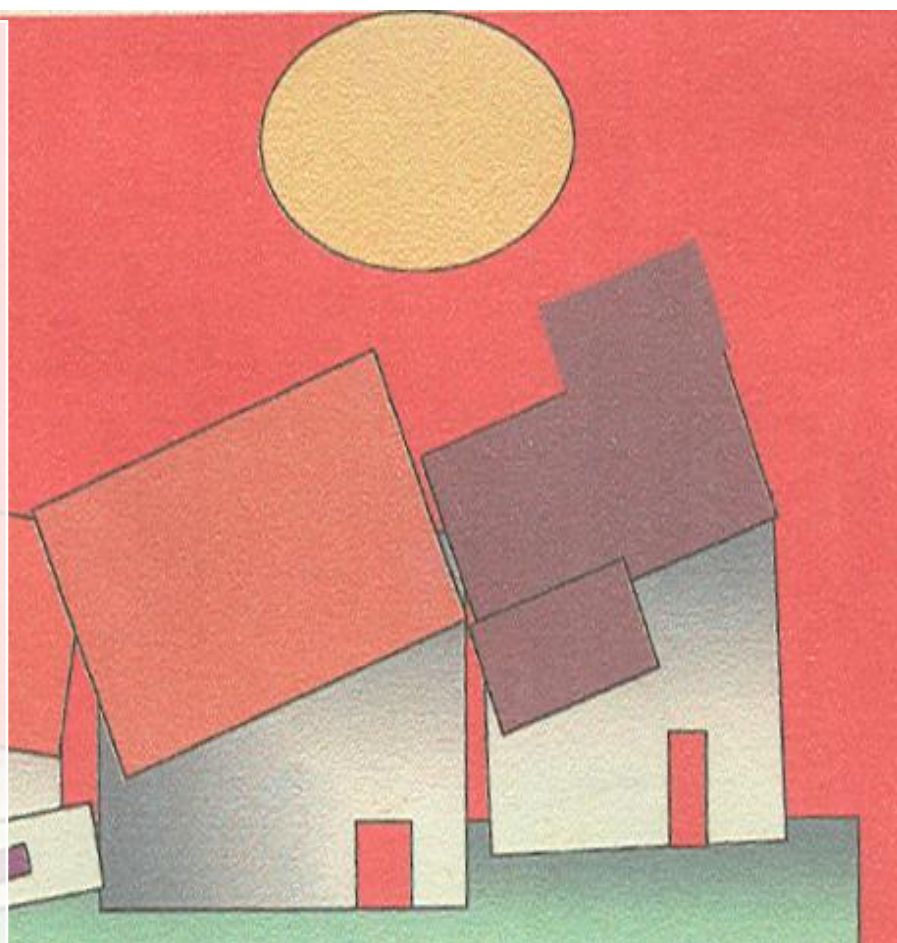

C/LA ERA Nº38
29016, MALAGA

**MEMORIA ANUAL
2020**



1-INTRODUCCIÓN

1.1. PRESENTACIÓN

La Asociación San Vicente de Paul - ASVIPUL es una Entidad sin ánimo de lucro, declarada de Utilidad Pública Nacional y Municipal que realiza programas y servicios a favor de 67 personas con discapacidad intelectual y a sus familias, promoviendo acciones en beneficio de todas ellas. Cuenta con una experiencia de más de 40 años de atención a este colectivo, federada en la entidad PLENA INCLUSIÓN, compartiendo valores y fines.

San Vicente de Paul nace en marzo de 1981 cuando un grupo de padres con hijos con discapacidad intelectual en edad escolar necesitaban unidades de Educación Especial que dieran atención y servicio a sus hijos. Actualmente atendemos a personas adultas con discapacidad en un Centro de Día Ocupacional y una Unidad de Estancia Diurna para personas con discapacidad gravemente afectadas.

Se encuentra ubicada en unas instalaciones construidas en terrenos cedidos por el Excmo. Ayuntamiento de Málaga, los cuales en el año 2018 se renovó la cesión municipal por un periodo de 25 años más.

Estos dos Centros prestan servicio de comedor y transporte, y las plazas están conveniadas con la Agencia de Servicios Sociales y Dependencia de Andalucía de la Consejería de Igualdad, Políticas Sociales y Conciliación.

En noviembre de 2001, la Entidad, fue declarada de Utilidad Pública Nacional con el nº 37887, y en diciembre de 2015, inscrita en el Registro Municipal de Asociaciones con el nº 634, fue de declarada de Utilidad Pública Municipal



1.2. MISIÓN

La Asociación tiene como misión y objetivo básico defender los derechos y mejorar la calidad de vida de las personas con discapacidad intelectual y de sus familias en el ámbito territorial de la provincial de Málaga, orientada siempre por los principios de integración social y de normalización.

La Asociación se plantea la misión de buscar el desarrollo integral, la autonomía y máxima independencia que cada persona pueda conseguir, para ello trabajamos el desarrollo de las habilidades sociales, la regulación del comportamiento, cumplimiento de normas de convivencia, etc. Por otro lado, intentamos mantener los conocimientos escolares ya adquiridos, así como aumentar la capacidad de atención y trabajar la orientación y la memoria.

La Asociación asume como propios los principios y valores que defiende el movimiento asociativo PLENA INCLUSIÓN: la consideración de la persona con discapacidad intelectual como sujeto de derechos y deberes, la importancia de las familias, la calidad total en la actuación de las organizaciones y el interés por todas las personas con discapacidad intelectual.

La Misión de la Asociación San Vicente de Paúl, como la del movimiento Asociativo Plena Inclusión, es contribuir, desde su compromiso ético, con servicios directos, apoyos y oportunidades, a que cada persona con discapacidad intelectual o del desarrollo y su familia puedan desarrollar su proyecto de calidad de vida y promover su inclusión como ciudadana de pleno derecho en una sociedad justa y solidaria.

Las familias se constituyen como elemento nuclear de ordenación y empeño de la Asociación.

Para el cumplimiento de sus fines, la ASOCIACIÓN desarrolla las siguientes actividades:



- Promoción de actividades de investigación con respecto a las necesidades de las personas con discapacidad intelectual
- Reivindicación Social, y ante los distintos ámbitos de la administración, de los derechos de las personas con discapacidad intelectual y de sus familias, y de soluciones adecuadas para atender a la misión.
- Promueve y gestiona centros y servicios de atención a personas con discapacidad intelectual que se adapten a las necesidades de éstos, según la situación y necesidades de apoyo de cada uno, requerimientos en función de la edad y circunstancias.
- Organizar jornadas, exposiciones, seminarios y cualquier otra actividad que permita sensibilizar a la opinión pública sobre derechos y necesidades.

Nuestra VISION se basa en ser una organización transparente con calidad de servicios. Con trabajo en equipo, manteniendo el diálogo y la cooperación con las familias.



2. MEDIOS Y ORGANIZACIÓN

2.1. MEDIOS PERSONALES Y MATERIALES

2.1.1. MEDIOS PERSONALES.

La composición de la Junta Directiva, aprobada en Asamblea General Extraordinaria el pasado 27 de Febrero de 2019 es la siguiente:

Presidente: D^o Francisco Jesús Martos Gámiz

Vicepresidente: D. Miguel Ángel Vílchez Díaz

Secretaria: D^a Ana Dorotea de Lacour Jiménez

Tesorero: D^o Manuel Cortés Vizúete

Vocales: D. Miguel Marín González

D^a Pilar Martín Ayllón

D^a Beatriz Tirado Reyes

D. Rafael Bermejo Meseguer

D. Juana García Alacín

D. Silvia García Barrios

Composición del equipo de trabajo:

- Directora/Gerente
- Directora Centro Ocupacional
- Directora Unidad de Estancia Diurna
- Servicio Logopedia
- Servicio Terapeuta Ocupacional
- Profesora de Taller
- Administrativa

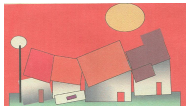

- Cuidadores
- Monitores
- Personal Cocina
 - Personal Limpieza
- Personal de mantenimiento
- Ayudante
 - Asesores u otros

Prodasur _____ Empresa para la Protección de Datos

Grupo Preving _____ Servicio de Prevención de Riesgos Laborales

Europreven _____ Salud laboral

PLENA INCLUSIÓN _____ Federación Andaluza de Entidades

Laboratorios Anayco _____ Plan de Higiene

Alfil Formación y Consultoría _____ Implantación del Sistema de Calidad
ISO 9001 14001

AP Plus _____ Empresa Certificadora de Calidad ISO 9001 14001

Voluntarios

Durante el año 2020, debido a la situación especial de pandemia por COVID-19 no hemos tenido ningún/a alumno/a de la Universidad de Málaga en prácticas.



2.1.2. MEDIOS MATERIALES

La Asociación de Padres San Vicente de Paul, cuenta con unas instalaciones construidas en el año 2007 en los terrenos cedidos por el Excelentísimo Ayuntamiento de Málaga, situado en C/ La Era nº38, 29016 Málaga.

Los espacios están bien diferenciados y distribuidos por los servicios que prestan, tanto para Unidad de Día como para Centro Ocupacional, orientados de manera que permitan tener bastante iluminación natural y equipados con útiles, equipos y menaje necesario para trabajar en atención directa con los usuarios.

Tenemos que destacar, qué durante el mes de agosto de 2020, la Asociación ha realizado obras de reforma y ampliación incrementando la superficie del centro ocupacional y del centro de día bajo la normativa municipal y urbanística. Dicha reforma y ampliación ha consistido en la creación de un aula de relajación y la ampliación de otra, 3 baños adaptados, y la ampliación de los comedores.

Este proyecto ha ido encaminado a la ampliación de plazas y así poder dar respuesta a personas que se encuentran en lista de espera sin poder optar por un recurso tan necesario para ellos como es un centro de día. Además, este proyecto nos ha permitido adaptarnos en su totalidad a la nueva normativa establecida por el Ministerio de Sanidad debido al Estado de Alarma por COVID-19, ya que, se han podido mantener distancias de seguridad y hacer grupos burbuja de trabajo.

El proyecto ha supuesto una gran mejora, ya que, han quedado totalmente accesible y se han adaptado a las necesidades que presentan actualmente nuestros/as usuarios/as con discapacidad intelectual, motora y sensorial.

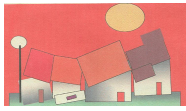

Con todo ello, hemos conseguido disponer de una gama de servicios amplias y suficientes para atender la demanda actual y futura, para ofrecer servicios de atención, formación y cuidado de personas con diversidad funcional y a sus familias.

La sede está equipada con:

- Cinco unidades de talleres
- Sala de ajuste personal y social
- Sala de logopedia
- Sala de junta
- Sala de Relajación
- Despacho administración y dirección
- Unidad de Terapia Ocupacional
- Sala de tratamiento de fisioterapia
- Dos salas de asistencia en unidad de día
- Sala de Estimulación Multisensorial
- Aula-Taller - Vivero
- Comedores
- Cocina
- Baños adaptados
- Vestuarios
- Pista Deportiva



2.2. CENTROS Y SERVICIOS

Los servicios que la Asociación de Padres han ofrecido durante el periodo al que hacemos referencia en la presente memoria, han ido encaminados al fomento de la autonomía, la inclusión y desarrollo personal, así como a la promoción de actividades deportivas y de ocio.

Dos son los Centros que promueve la Asociación:

CENTRO OCUPACIONAL

El Centro Ocupacional tiene una capacidad de 48 plazas, siendo 40 conveniadas con la Agencia de Servicios Sociales y Dependencia de Andalucía de la Consejería de Igualdad y Políticas Sociales, y 8 con carácter privado.

Las plazas concertadas en el año 2020 de Centro de Día con Terapia Ocupacional han estado al 100 % y las plazas privadas, todas ellas con servicio de comedor y transporte, han estado al 50%.

Tanto en el Centro Ocupacional como en la Unidad de Día se han realizado actividades de ajuste personal y social, actividades de artesanía, estimulación cognitiva, actividades de ocio y tiempo libre, terapia ocupacional, deporte, taller de informática y viveros de plantas de exterior. Con servicio de logopedia.

UNIDAD DE ESTANCIA DIURNA

La Unidad de Día para personas con discapacidad intelectual gravemente afectadas tiene 19 plazas, también conveniadas con la Agencia de Servicios Sociales y Dependencia de Andalucía de la Consejería de Igualdad y Políticas Sociales.

La atención media en Unidad de Día a lo largo del año 2020 ha sido de 19 plazas concertadas.

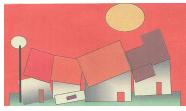

La labor realizada con todas las personas atendidas ha sido, la de prestar un servicio asistencial, así como actividades de talleres y de cuidados junto con actividades de ocio y tiempo libre.

En los dos Centros de atención, los servicios prestados han sido los siguiente:

- Servicio de comedor: realizado en las instalaciones de la Entidad.
- Servicio de Transporte: se ha realizado el transporte de los usuarios en los dos microbuses y los dos vehículos de nueve plazas de la Asociación.
- Servicio de logopedia: Servicio que funciona para la prevención, diagnóstico y tratamiento de alteraciones que afectan al lenguaje (oral y escrito), habla y voz de las personas con discapacidad intelectual.

A lo largo del año se ha realizado lo siguiente:

- Programas de evaluación y diseño de la intervención en función de las necesidades de los usuarios.
- Programa de intervención para incrementar y mejorar las habilidades de comunicación psicomotoras y rítmicas.
- Programa de intervención de forma individual y colectiva.
- Programas de asesoramiento familiar.
- Programa de musicoterapia: mediante melodías, sonidos, ritmo, ensayos de canciones, se ha promovido la comunicación a nivel grupal.
- Técnicas de voz hablada para usuarios, familiares y profesionales.
- Servicio de apoyo familiar: este servicio ha sido enfocado para dar apoyo tanto a los propios usuarios de los centros, como a sus familiares, y tutores.



El fin de este servicio es conseguir una máxima autonomía para llegar a una Mejor calidad de vida, mediante una atención individualizada.

En este servicio se ha trabajado para:

- Evaluar las necesidades de intervención para cada usuario según Capacidades.
- Diseñar programas de intervención para la mejora de las habilidades sociales y la inteligencia emocional.
- Intervenir en situaciones de conflicto de conducta.
- Apoyar a las familias.

En cuanto a los procesos asistenciales realizados en este año destacamos:

- ❖ Evaluación y detección de necesidades en los distintos servicios de la Asociación.
- ❖ Intervención centrada en el usuario, a fin de cubrir las necesidades detectadas en las evaluaciones de las distintas áreas.
- ❖ Contacto directo y permanente con los familiares.

En cuanto los procesos asistenciales realizados:

- ❖ Recolección de datos aportados por las familias, y los propios usuarios.
- ❖ Valoración.
- ❖ Elaboración de historia clínica.
- ❖ Diagnostico.
- ❖ Objetivos: a corto, medio y largo plazo.



- ❖ Plan de intervención.
- ❖ Registro de la evolución.
- ❖ Elaboración de informes a las familias.
- ❖ Trabajo multidisciplinar con equipo de profesionales.

Servicio de Terapia Ocupacional: Con este servicio hemos conseguido proporcionar una atención rehabilitadora integral a fin de mejorar la calidad de vida de las personas usuarias de los centros de atención, tanto el Centro Ocupacional con la unidad de Estancia Diurna para personas gravemente afectadas, capacitándolas para participar en las actividades de la vida diaria de una manera normalizada, utilizando todos los servicios comunitarios.

Hemos trabajado para conseguir la mayor autonomía posible sobre el cuidado de sí mismo, educando para la salud a fin de que los usuarios puedan adquirir conductas y hábitos de vida saludable, aprendiendo a evitar riesgos.

- Se han realizado programas de actividades de la vida diaria: básicos e instrumentales.
- Se han realizado sesiones individuales y grupales.
- Este servicio ha colaborado con el programa de Ocio.

Los procesos asistenciales en relación de este servicio han sido:

- ❖ Valoración de las capacidades de las personas atendidas con necesidades de apoyo.
- ❖ Atención directa, individual y grupal.
- ❖ Informes a las familias del desarrollo de actividades con evaluación anual.



- ❖ Realización de programaciones individuales.
- ❖ Trabajo en equipo multidisciplinar.

Los objetivos alcanzados con la realización de las actividades realizadas a lo largo del año 2020 han sido:

- ✚ Aprendizaje y mejora en las habilidades sociales y académicas.
- ✚ Aprendizaje y mejora en la comunicación.
- ✚ Aprendizaje y mejora en la utilización de los recursos.
- ✚ Aprendizaje y mejora en las habilidades de orientación laboral.
- ✚ Aprendizaje y mejora en el ocio y deporte.

Apoyo escolar: El trabajo llevado a cabo ha consistido en continuar con los conocimientos aprendidos en la etapa escolar, a fin de ejercitar el lenguaje oral como medio de comunicación, adquisición de nuevo vocabulario en las sesiones grupales de coloquio en la que ampliamos nuevos conocimientos, realización de sumas., restas, lectura y escritura.

Aula de informática: el centro dispone de un aula con 7 equipos informáticos dispuestos para enseñar nociones básicas a los usuarios, por lo que se ha mejorado el acercamiento a las nuevas tecnologías.

Talleres de manualidades: en estos talleres se han realizado trabajos artesanos.

Taller vivero: En las instalaciones del vivero pertenecientes a la Entidad, se ha trabajado en el cuidado de plantas tanto de interior como de exterior, así como en el pequeño huerto, donde se han recolectado bastantes frutos.

Servicio de deporte: Consideramos importantísimo facilitar a nuestros chicos y chicas los medios adecuados para la realización de prácticas deportivas. En



nuestras instalaciones disponemos de una pista deportiva en la que se pueden realizar tanto actividades de mantenimiento como ejercicios de fútbol y baloncesto. Dos días a la semana se realizan entrenamientos deportivos, guiados por un monitor especializado en esta materia.

Este año no hemos podido utilizar al 100% las instalaciones de la piscina cubierta cedidas por el Real Club Mediterráneo de Málaga, dos días a la semana, para realizar los entrenamientos de natación, debido al estado de pandemia COVID-2019

El enfoque deportivo se realiza de forma lúdica y recreativa, siempre expresando conciencia a nuestro colectivo de los beneficios de la práctica del deporte.

Servicio de ocio: Este servicio va orientado a cubrir el tiempo libre disponible con aquellas actividades elegidas por nuestro colectivo, esperando de ellas promover sentimientos de placer, amistad, felicidad, espontaneidad, fantasía, imaginación, creatividad, expresividad y desarrollo personal. Aunque este año sólo hemos podido disfrutar de este servicio pocos meses.

Los objetivos que se han conseguido con este servicio han sido los siguientes:

- ✚ Se ha ofrecido apoyo para mejorar la calidad de vida a través del ocio.
- ✚ Se ha ofrecido un programa de actividades enfocado hacia el aprendizaje y el mantenimiento de habilidades.
- ✚ Se ha reforzado la autonomía y favorecido la integración.

Tanto en Centro Ocupacional como en Unidad de Día se han trabajado habilidades relacionadas con el aseo personal, alimentación, vestido, higiene y apariencia personal; así como, habilidades relacionadas con la adecuada utilización de los recursos comunitarios como la utilización del transporte público, ir de compras, acudir a acontecimientos culturales...



El año 2020 ha sido distinto al resto en cuanto a las actividades de ocio, ya que, el estado de alarma nos ha condicionado sobremanera y no hemos podido realizar actividades fuera del centro, entre las pocas que se hicieron se encuentran:

2 ENERO 2020: Ocio Navidad y compras navideñas

3 ENERO 2020: Fiesta del Roscón de Reyes

30 ENERO 2020: Acto por el Día Internacional de la Paz

7 FEBRERO 2020: Ocio Centro Comercial

20 FEBRERO 2020: XIII Feria Ocio Activo

3 DICIEMBRE 2020: Acto del Día de la Discapacidad

18 DICIEMBRE 2020: Fiesta Navidad y llegada de Papá Noel

30 DICIEMBRE 2020: Fiesta Fin de Año

3-ESTRUCTURA INSTITUCIONAL

3.1 ÓRGANOS DE GOBIERNO

Los órganos de gobierno de la Asociación de Padres San Vicente de Paul están compuesto por Junta Directiva, Comisión Ejecutiva y Consejo de Centro.

Los principales asuntos tratados, tanto en Asambleas como en Junta Directiva, se refieren a la dirección de actividades, gestión administrativa económica, relación con la administración y otras entidades.

La Junta Directiva de San Vicente de Paul, desarrolla una labor fundamental representativa, transmitiendo las necesidades y defendiendo los derechos de las personas a las que representan, acudiendo a todas aquellas instituciones tanto públicas como privadas que tienen relación con los Servicios Sociales y políticas del bienestar en general



3.2 ASAMBLEAS Y REUNIONES

Se han celebrado a lo largo del año las siguientes reuniones de Asambleas de Padres, Junta Directiva, Comisiones de trabajo y seguimiento de actividades, Consejo de Centro/Personal y Comisiones Ejecutivas. La mayoría de ellas se han realizado por video llamadas por la situación vivida de pandemia.

3.2.2 CONVENIOS DE COLABORACIÓN

- Convenio de Colaboración con los Servicios Sociales Penitenciarios
Dicho convenio consiste en que las personas que tienen que cumplir faltas dictadas por un juez lo realicen en jornadas de trabajo en beneficio de la comunidad, y las puedan realizar en nuestras instalaciones. Tareas de ayuda en el mantenimiento exterior de nuestro recinto.
- Convenio de Cooperación Educativa entre la Universidad de Málaga y la Asociación San Vicente de Paul para la realización de prácticas externas de estudiantes universitarios.
- Convenio de colaboración en materia de voluntariado con la Universidad de Málaga de Estudiantes y Calidad.
- Miembro de Agrupación y Desarrollo del Área de accesibilidad del ayuntamiento de Málaga.
- Convenio de colaboración con la Fundación Luis Olivares, al objeto de llevar a cabo distintas actividades que puedan beneficiar al desarrollo y a la sociabilización de ambos colectivos.
- Convenio de colaboración con el Real Club mediterráneo de Málaga.



Por otra parte, la Entidad actualmente cuenta con la colaboración desinteresada, altruista, solidaria de nueve personas voluntarias que realizan tareas de participación de interés general, reglamentado mediante un documento de incorporación en donde las partes estipulan las funciones y actividades a realizar como apoyo al personal de atención directa y especificando el cumplimiento de compromiso de deberes:

- a) Cumplir y respetar los fines de la Asociación, desarrollando sus cometidos conforme a los programas, proyectos y criterios que al respecto sean fijados por la dirección de los Centros.
- b) Guardar la debida confidencialidad de la información que reciba o pudiera recibir en el ejercicio de sus funciones.
- c) Rechazar cualquier contraprestación o compensación económica de cualquier persona relacionada con su acción de voluntariado.
- d) Seguir y participar dirigiéndose en las acciones formativas para el mejor desarrollo de los servicios.
- e) Utilizar la acreditación y distintivos de la asociación, única y exclusivamente en el desarrollo de los cometidos y servicios de voluntariado referidos al documento.

4. ACTIVIDADES Y PROGRAMAS DESARROLLADOS EN 2020

Todos los programas y actividades realizadas a lo largo del año 2020 han sido realizados bajo la coordinación del equipo técnico multidisciplinar, buscando en todo momento la eficacia y calidad de las acciones llevadas a cabo. En estas acciones se han atendido a un total de 67 personas con discapacidad intelectual.



➤ Programas de salud

Como en años anteriores, tanto el personal del centro como los usuarios nos hemos beneficiado de la campaña de vacunación contra la gripe, en el que un equipo del centro de salud de el Limonar pertenecientes al Servicio Andaluz de Salud se han trasladado a nuestras dependencias a poner las correspondientes vacunas.

Por otra parte, el personal del centro se ha sometido a un reconocimiento médico a través de la empresa de prevención "Europreven".

El 15 de julio, realizamos un simulacro de emergencias. En este caso, simulamos el incendio de la máquina de aire acondicionado situada en el aula 2 de la UEDTO, con un resultado muy satisfactorio, ya que, tardamos en evacuar el edificio desde que se dio el primer aviso 1 minutos y 58 segundos.

Las actividades llevadas a cabo se han basado en regular los medios y mecanismos para garantizar el desarrollo integral de las personas con discapacidad intelectual atendidas, garantizando el desarrollo integral de manera plena y autónoma de acuerdo con sus capacidades, el disfrute de los derechos humanos y encaminados a lograr una integración a la vida familiar y comunitaria.

Debido al escenario de transmisión comunitaria sostenida generalizada en el que nos encontramos en marzo de 2020, la entidad elaboró una Plan de Contingencia frente al Coronavirus COVID-19 con el objetivo de dar las directrices necesarias para gestionar adecuadamente la Asociación tras el Estado de Alarma declarado por R.D. 462/2020, y modificado posteriormente por el R.D. 465/2020.

La metodología desarrollada en el informe es la publicada en el "Procedimiento de actuación para los servicios de prevención de riesgos laborales frente a la exposición al SARS-Cov-2" por el Ministerio de Sanidad.



En él se procede a la identificación, estimación y valoración de los riesgos existentes en la Asociación de forma global y por puesto de trabajo, según características de la Asociación y criterio del técnico. Se hacen constar los riesgos identificados para los cuales se recomiendan mejoras específicas encaminadas a eliminarlos, reducirlos o controlarlos.

También se hace referencia a la necesidad de formación e información de los trabajadores en materia de prevención de riesgos laborales y concretamente sobre las medidas de prevención específicas relacionadas con el COVID-19.

Nos hemos visto obligados a cambiar la metodología de trabajo al tener que trabajar mediante la utilización de las TIC, por lo que hemos puesto de manifiesto la necesidad de actualizarse para poder utilizar la tecnología tanto para relaciones sociales, como para trabajar desde casa, teletrabajo o en el mismo centro. Por lo que, queremos implantar una plataforma de trabajo de estimulación cognitiva, en la que todos puedan acceder a ella desde cualquier lugar, sólo hay que disponer de una tablet o portátil.

Además, en nuestra aula de informática las personas usuarias han trabajado para poder acceder a las TIC y realizar todas las actividades que nos permitan realizar una intervención intensiva y personalizada en la estimulación cognitiva adaptada a la capacidad cognitiva de cada uno. También se han realizado actividades de la vida diaria que tienen un valor y significado concreto para una persona y, además, un propósito.

El equipo trata con la familia y con la persona con diversidad funcional para ofrecerles la ayuda y asesoramiento que en cada momento se ha creído conveniente, sobre todo en este año tan duro para todos. Ha sido muy importante el papel de las familias en los distintos estados de ánimo de sus familiares.



Para todas las actividades llevadas a cabo en los centros de día de atención a personas con Discapacidad San Vicente de Paúl, debemos destacar que se han recibido en el año 2020 distintas donaciones y subvenciones para el desarrollo de programas tales como:

- Servicios Sociales Municipales, Junta Municipal distrito Málaga-Este para el proyecto denominado "Deporte adaptado para personas con Diversidad Funcional". Y para el proyecto denominado "Cultura Accesible para personas con Diversidad Funcional"

-- Área de Accesibilidad del Ayuntamiento de Málaga, proyecto "Comunicación no verbal para personas con diversidad funcional". y para el proyecto "Ajuste Personal y Social para personas con Diversidad Funcional".

-- Fundación ONCE "Ampliación Centro Ocupacional"

-- Consejería de Igualdad, Políticas Sociales y Conciliación de la Junta de Andalucía a través de su Convocatoria de subvenciones con cargo a la asignación tributaria del IRPF, "Ampliación Y Reforma de la Unidad de Estancia Diurna de la Asociación San Vicente de Paúl"

5- OTRAS ACTIVIDADES DE FORMACION

El personal que trabaja en la Entidad para atender las necesidades de los usuarios y prestar servicios, ha realizado durante el año 2020 los siguientes cursos de formación continua a fin de perfeccionar y actualizar las técnicas de intervención en las distintas áreas de trabajo.

Hemos continuado en este año 2020 con el proceso evaluación de las competencias profesionales del personal.

Podríamos destacar los siguientes cursos:



- ✚ **COVID-19**
- ✚ **COORDINACIÓN ACTIVIDAD EMPRESARIAL**
- ✚ **SISTEMAS DE GESTIÓN A LA CALIDAD Y MEDIO AMBIENTE ISO 9001**
- ✚ **HOSTELERÍA**
- ✚ **PRIMEROS AUXILIOS**
- ✚ **APOYO ACTIVO**
- ✚ **PREVENCIÓN EN LA TRANSMISIÓN DEL NUEVO CORONAVIRUS QUE PROVOCA LA ENFERMEDAD COVID-19**
- ✚ **ÉTICA PARA VALIENTES**
- ✚ **SENSIBILIZACIÓN APOYO CONDUCTA POSITIVA**
- ✚ **EMBARAZO Y LACTANCIA**
- ✚ **SEGURIDAD VIAL**
- ✚ **CONCEPTOS BÁSICOS DE SEGURIDAD Y SALUD**
- ✚ **DIVERSIDAD SEXUAL E IDENTIDAD DE GENERO**
- ✚ **ACOMPañAMIENTO A PERSONAS CON EPILIEPSIA.**
- ✚ **MANIPULACION DE CARGAS RIESGOS Y MEDIDAS**
- ✚ **SEGURIDAD VIAL LABORAL RIESGOS Y MEDIDAS**
- ✚ **HOSTELERIA RIESGOS Y MEDIDAS**
- ✚ **OFICINAS Y DESPACHOS RIESGOS Y MEDIDAS**
- ✚ **LIMPIEZA RIESGOS Y MEDIDAS**
- ✚ **PERSONAL DE MANTENIMIENTO RIESGOS Y MEDIDAS**
- ✚ **APLICADOR DE PRODUCTOS FITOSANITARIOS**
- ✚ **RENOVACIÓN CERTIFICADO DE APTITUD PROFESIONAL EN EL TRANSPORTE POR CARRETERA, FORMACION CONTINUA**
- ✚ **ADAPTACIONES DE BAJO COSTE. ELABORACIÓN PARA EL INCREMENTO DE LA AUTONOMÍA PERSONAL.**
- ✚ **ESTIMULACIÓN COGNITIVA Y NEUROPSICOLOGÍA EN ALZHEIMER.**
- ✚ **APLICACIÓN DE LAS HERRAMIENTAS DIGITALES EN LA INNOVACIÓN EDUCATIVA**
- ✚ **HABILIDADES DE COACHING PARA EL TRABAJO CON FAMILIAS**



6. FUENTES DE FINANCIACIÓN

La financiación de la Entidad procede de los siguientes ingresos:

- Agencia Andaluza de Servicios Sociales y Dependencia de Andalucía de la Consejería de Salud, Igualdad y Políticas Sociales.
- Aportación de cuotas del 25% de la pensión de los usuarios como participación en el coste de la plaza de concierto.
- Cuotas de familias pertenecientes a la Asociación
- Cuotas de Socios Colaboradores
- Aportaciones de donaciones privadas
- Subvenciones del Ayuntamiento de Málaga.
- FUNDACIÓN O.N.C.E
- Consejería de Igualdad con cargo a los programas de IRPF.

7. VALORACIÓN DEL CUMPLIMIENTO DE LOS OBJETIVOS GENERALES.

La Asociación "San Vicente de Paul" tiene como fin defender los derechos y mejorar la calidad de vida de las personas con discapacidad intelectual y la de sus familias.

Para el cumplimiento de sus objetivos, en el año 2020 el equipo técnico de los centros de atención, ha partido de una evaluación inicial en la que se han tenido en cuenta las competencias curriculares, los diversos estilos de aprendizaje de cada usuario y los recursos de los que se dispone, para así adaptar el currículo a las necesidades individuales.



El equipo trata con la familia y con el usuario para ofrecerles la ayuda y asesoramiento que en cada momento se ha creído conveniente. Ha sido muy importante el papel de las familias en los distintos procesos y etapas.

En cuando a las actividades de ocio y deporte, el resultado alcanzado ha sido fomentar el ocio como actividad beneficiosa para el cuerpo, mente y para las relaciones personales.

También hemos conseguido que el deporte se considere como un hábito de vida, por el cual se consigue llevar una buena salud física y mental.

Hemos mejorado la calidad de vida de las personas atendidas por medio de actividades con un enfoque deportivo, lúdico y recreativo.

Todos los destinatarios han elegido la actividad deportiva y ocupacional según sus preferencias.

Con las jornadas de reuniones de trabajo por parte del equipo técnico, de la Junta Directiva, así como las tutorías realizadas con las familias hemos conseguido:

DISEÑAR actuaciones formativas y ocupacionales.

PRESTAR servicios directamente a los asociados.

COORDINAR las acciones.

SENSIBILIZAR a la sociedad sobre la problemática en orden a la resolución de nuestras reivindicaciones.

FIJAR posiciones unitarias y adoptar medidas y decisiones sobre cualquier materia para la calidad.



Por todo lo conseguido nuestra Entidad es consciente de la importante labor y consideramos que todas las acciones realizadas han servido para fomentar la autoestima y formar a nuestros usuarios para la vida en sociedad.

Esperamos y deseamos continuar con el mismo trabajo con la mejor calidad para el año 2021.

8. COLABORACIONES

Como todos los años debemos dejar constancia en esta memoria de las personas e instituciones tanto públicas como privadas que han colaborado y han hecho posible que se consigan los objetivos planteados en la programación anual.

A los socios colaboradores, por sus aportaciones desinteresadas para contribuir en el bienestar de nuestros usuarios.

A Fundación ONCE

Junta de Andalucía

Ayuntamiento de Málaga

Todos han contribuido en el bienestar de las personas con discapacidad intelectual atendidas en el año 2020.

Seguimos un año más agradeciéndole a la Agencia de Servicios Sociales y Dependencia de Andalucía la continuación del concierto de plazas.

El asesoramiento de nuestra Federación a nivel andaluz (PLENA INCLUSIÓN) que con las distintas reuniones por comisiones celebradas a lo largo del año han servido de colaboración y ayuda para el buen hacer de las gestiones realizadas. Asesoramiento y colaboración casi a diario en un año complicado por la Pandemia.



A los familiares y padres por su esfuerzo y colaboración en las tareas del día a día.

A todos los voluntarios que han trabajado con ilusión y entusiasmo.

9. OBJETIVOS PREVISTOS Y GRADO DE CUMPLIMIENTO

La participación y tesón por conseguir los objetivos planteados ha sido la nota predominante a lo largo del año 2020, tanto por los integrantes de la Asociación como por el equipo técnico.

Esperamos continuar en esta línea y trabajar aplicando los sistemas de calidad necesarios y adecuados para el desarrollo y bienestar de las personas atendidas.

Esta memoria nos servirá para la planificación de actividades del próximo año, para ello trabajaremos en base de los siguientes objetivos:

- Continuar con la implicación y participación de las familias.
- Mejorar la financiación por parte de las instituciones financieras, buscar nuevas fórmulas de financiación.
- Poner en marcha líneas de mecenazgo y de crowdfunding.
- Impulsar el plan de formación de la plantilla de personal adecuado a la evaluación de competencias profesionales.
- Formación de comisiones de familias para fomentar la participación en las actividades.
- Elaboración de informes anuales para las familias sobre evaluación de los programas individuales.
- Continuar con todas las actividades realizadas y búsqueda de otras alternativas que motiven al usuario con la ayuda de la familia.



- Fomentar la participación del voluntariado.
- Continuar con las actividades de ocio, tiempo libre y deporte.
- Equipar con medios materiales e informáticos las dependencias que se han ampliado y reformado.
- Dotar a la entidad de un nuevo vehículo para realizar el servicio de transporte adaptado (renovar uno de los actuales)
- Reemplazar el vallado exterior del edificio para la adecuación de exteriores
- Desarrollar programas nuevos:
 - ❖ Elaboración Nuevo plan Estratégico.
 - ❖ Colaboración y apoyo a las familias.
 - ❖ Búsqueda de mecenazgos.
 - ❖ Plan de formación Continua del personal.
- Avanzar en mejoras físicas de las instalaciones
- Consolidar el nuevo modelo de funcionamiento basado en programas de actuación / formación individual y grupal con objetivos, acciones, y métodos de evaluación predeterminados.

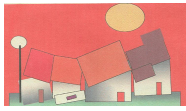

10. MEMORIA ECONÓMICA EJERCICIO 2020

1. ACTIVIDAD DE LA ENTIDAD.

Centros de día de atención a personas con diversidad funcional

2. BASES DE PRESENTACIÓN DE LAS CUENTAS ANUALES:

2.1. IMAGEN FIEL

A- Las cuentas anuales reflejan la imagen fiel del patrimonio, de la situación financiera y de los resultados de la asociación.

B- No han existido circunstancias excepcionales que originado la necesidad de no aplicación de las disposiciones legales en materia contable.

C- Las cuentas anuales han sido consolidadas entre los dos centros, la Unidad de Día y el Centro Ocupacional.

2.2. PRINCIPIOS CONTABLES NO OBLIGATORIOS APLICADOS

En la elaboración de las cuentas anuales se han aplicado los principios definidos en la normativa vigentes.

2.3. ASPECTOS CRÍTICOS DE LA VALORACIÓN Y ESTIMACIÓN DE LA INCERTIDUMBRE

No existen

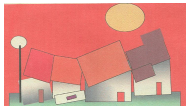

2.4. COMPARACIÓN DE LA INFORMACIÓN

La estructura del balance de situación y de la cuenta de pérdidas y ganancias ha sido comparada conforme a la normativa vigente.

2.5. ELEMENTOS RECOGIDOS EN VARIAS PARTIDAS

No existen

2.6. CAMBIOS EN CRITERIOS CONTABLES

No existen.

2.7. CORRECCIÓN DE ERRORES

No existen.

3. EXCEDENTE DEL EJERCICIO.

3.1. ANÁLISIS DE LAS PRINCIPALES PARTIDAS QUE FORMAN EL EXCEDENTE DEL EJERCICIO

--

3.2. INFORMACIÓN SOBRE LA PROPUESTA DE APLICACIÓN DEL EXCEDENTE

<i>Base de reparto</i>	<i>Importe</i>
Excedente del ejercicio	31.484.67
Remanente	
Reservas voluntarias	
Otras reservas de libre disposición	
Total.....	31.484.67



<i>Distribución</i>	<i>Importe</i>
A fondo social	
A reservas especiales	
A reservas voluntarias	
A Resultados negativos	
A compensación de excedentes negativos de ejercicios anteriores	31.484,67
Total	31.484,67

3.3. INFORMACIÓN SOBRE LAS LIMITACIONES PARA LA APLICACIÓN DE LOS EXCEDENTES DE ACUERDO CON LAS DISPOSICIONES LEGALES.

No existen

4. NORMAS DE REGISTRO Y VALORACIÓN.

4.1. INMOVILIZADO INTANGIBLE

Se encuentra valorado a precio de adquisición. Su amortización se realiza de acuerdo con las normas vigentes.

4.2. BIENES INTEGRANTES DEL PATRIMONIO HISTÓRICO

No existen

4.3. INMOVILIZADO MATERIAL

Se encuentra valorado a precio de adquisición. Su amortización se realiza de acuerdo con las normas vigentes.

4.4. TERRENOS Y CONSTRUCCIONES

Construcción del centro ocupacional valorado en 800.886,40 €

4.5. PERMUTAS

No existe



4.6. INSTRUMENTOS FINANCIEROS

El saldo de los prestamos asciende a 123.888,38 €

4.7. EXISTENCIAS

No existen.

4.8. TRANSACCIONES EN MONEDA EXTRANJERA

No se han producido

4.9. Impuestos sobre beneficios

No se tiene en cuenta al estar exenta la entidad.

4.10. INGRESOS Y GASTOS

Se han aplicado los criterios generales regulados en la normativa vigente.

4.11. PROVISIONES Y CONTINGENCIAS

No se han dotado provisiones.

4.12. CRITERIOS EMPLEADOS PARA EL REGISTRO Y VALORACIÓN DE LOS GASTOS DE PERSONAL

Según el Plan General de Contabilidad

4.13. SUBVENCIONES, DONACIONES Y LEGADOS

Existen subvenciones de explotación incorporadas al resultado del ejercicio. En cuanto a las donaciones del ejercicio han sido incorporadas directamente a la actividad.

4.14. CRITERIOS EMPLEADOS EN TRANSACCIONES ENTRE PARTES VINCULADAS

No existen



5. INMOVILIZADO MATERIAL, INTANGIBLE E INVERSIONES INMOBILIARIAS.

5.1. ANÁLISIS DE MOVIMIENTOS

Denominación del Bien	Saldo Inicial	Entradas	Salidas	Saldo Final
Inmovilizado intangible	28.140,01			28.140,01
Inmovilizado material	981.879,32	144.511,50		1.126.390,82
Total...	1.010.019,33	144.511,50		1.154.530,83

5.2. AMORTIZACIONES

Denominación del Bien	Saldo Inicial	Entradas	Salidas	Saldo Final	Valor Neto
Inmovilizado intangible	28.140,01			28.140,01	0
Inmovilizado material	382.823,05			382.823,05	0
Totales	410.963,06			410.963,06	0

5.3. ARRENDAMIENTOS FINANCIEROS Y OTRAS OPERACIONES

Denominación del Bien	Coste en origen	Duración contrato	Años transcurridos	Cuotas satisfechas	Cuotas en el ejercicio	Pendientes

5.4. INMUEBLES CEDIDOS A LA ENTIDAD O POR LA ENTIDAD

Inmueble	Cedente	Cesionario	Años de cesión	Valoración del bien

5.5. INFORMACIÓN SOBRE CORRECCIONES VALORATIVAS

--



6. ACTIVO CORRIENTE

6.1 DEUDORES COMERCIALES Y OTRAS CUENTAS A COBRAR

Denominación de la cuenta	Saldo Inicial	Entradas	Salidas	Saldo Final
DEUDORES COMERCIALES Y OTRAS CUENTAS A COBRAR	33.357,97	50.003,35	33.957,97	49.403,35
Total...	33.357,97	50.003,53	33.957,97	49.403,35

6.2 INVERSIONES FINANCIERAS A CORTO PLAZO

Denominación de la cuenta	Saldo Inicial	Entradas	Salidas	Saldo Final
INVERSIONES FINANCIERAS A CORTO PLAZO	6.730,00			6.730,00
Total...	6.730,00			6.730,00

7. OTROS ACREEDORES.

Denominación de la cuenta	Saldo Inicial	Entradas	Salidas	Saldo Final
OTROS ACREEDORES	29.155,83	379.334,18	381.526,41	26.963,60
Total...	29.153,83	379.334,18	381.526,41	26.963,60

8. BIENES DEL PATRIMONIO HISTÓRICO

Denominación del Bien	Saldo Inicial		Entradas	Salidas	Saldo Final
Total...					

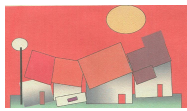

9. USUARIOS Y OTROS DEUDORES DE LA PROPIA ACTIVIDAD.

Denominación de la cuenta	Saldo Inicial	Entradas	Salidas	Saldo Final
Usuarios Deudores	3.413,79	526.932,52	523.013,98	7.332,33
Patrocinadores	6.253,73	7.546,00	7.274,00	6.525,73
Afiliados y otros deudores de la actividad propia				
Total...	9.667,52	534.478,52	530.287,98	13858,06

10. ACTIVOS FINANCIEROS.

Categorías	Instrumentos financieros a largo plazo					
	Instrumentos de patrimonio		Valores representativos de deuda		Créditos derivados Otros	
	2020	2019	Ejercicio X	Ejercicio x-1	Ejercicio X	Ejercicio x-1
Activos a valor razonable con cambios en pérdidas y ganancias						
Inversiones mantenidas hasta vencimiento	47.012,00	120.012,00				
Préstamos y partidas a cobrar						
Activos disponibles para la venta						
Derivados de cobertura						
Total...	47.012,00	120.012,00				

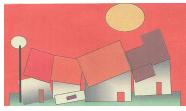

Categorías	Instrumentos financieros a corto plazo					
	Instrumentos de patrimonio		Valores representativos de deuda		Créditos derivados Otros	
	2020	2019	Ejercicio X	Ejercicio x-1	Ejercicio X	Ejercicio x-1
Activos a valor razonable con cambios en pérdidas y ganancias						
Inversiones mantenidas hasta vencimiento						
Préstamos y partidas a cobrar						
Activos disponibles para la venta						
Derivados de cobertura						
Total...						

11. PASIVOS FINANCIEROS.

Categorías	Instrumentos financieros a largo plazo					
	Deudas con entidades de crédito		Obligaciones y otros valores negociables		Derivados y otros	
	2020	2.019	Ejercicio X	Ejercicio x-1	Ejercicio X	Ejercicio x-1
Débitos y partidas a pagar	123.888,38	75.041,29				
Pasivos a valor razonable con cambios en pérdidas y ganancias						
Otros						
Total...	123.888,38	75.041,29				



Categorías	Instrumentos financieros a corto plazo					
	Deudas con entidades de crédito		Obligaciones y otros valores negociables		Derivados y otros	
	2020	2.019	Ejercicio X	Ejercicio x-1	Ejercicio X	Ejercicio x-1
Débitos y partidas a pagar	25.704,15	71.383,36				
Pasivos a valor razonable con cambios en pérdidas y ganancias						
Otros						
Total...	25.704,15	71.383,36				

12. FONDOS PROPIOS.

Denominación de la cuenta	Saldo Inicial	Entradas	Salidas	Saldo Final
Fondo social	16.823,54			16.823,54
Reservas estatutarias				
Excedentes de ejercicios anteriores	598.953,72		5.604,47	593.349,25
Excedente del ejercicio		31.484,67		31.484,67
Total...	610.172,79	31.484,67	5.604,47	641.657,46

13. SITUACIÓN FISCAL

13.1. IMPUESTOS SOBRE BENEFICIOS

No existen diferencias temporales ni se han aplicados incentivos fiscales, ni provisiones derivadas del impuesto sobre sociedades ni cualquier otra circunstancia de carácter sustantivo en relación con la situación fiscal.

13.2. OTROS TRIBUTOS

No existen circunstancias.



14. INGRESOS Y GASTOS.

PARTIDA	GASTOS
AYUDAS MONETARIAS Y OTROS	
AYUDAS MONETARIAS	
AYUDAS NO MONETARIAS	
GASTOS POR COLABORACIONES Y DEL ÓRGANO DE GOBIERNO	
REINTEGRO DE AYUDAS Y ASIGNACIONES	
VARIACIÓN DE EXISTENCIAS DE PRODUCTOS TERMINADOS Y EN CURSO DE FABRICACIÓN	
APROVISIONAMIENTOS	17.440,93
CONSUMO DE BIENES DESTINADOS A LA ACTIVIDAD	17.440,93
CONSUMO DE MATERIAS PRIMAS	
OTRAS MATERIAS CONSUMIBLES	
GASTOS DE PERSONAL	426.073,30
SUELDOS	345.261,29
CARGAS SOCIALES	80.812,01
OTROS GASTOS DE EXPLOTACIÓN	78.783,26
ARRENDAMIENTOS Y CANONES	1.663,55
REPARACIÓN Y CONSERVACIÓN	6.016,91
SERVICIOS PROFESIONALES INDEPENDIENTES	9.866,22
TRANSPORTES	0
PRIMAS DE SEGUROS	9107,44
SERVICIOS BANCARIOS	2.325,06
SUMINISTROS	12.917,94
TRIBUTOS	12.761,10
OTRAS PERDIDAS DE GESTIÓN CORRIENTES	24.125,04
GASTOS FINANCIEROS	4.125,84
TOTAL...	526.423,33

Partida	Ingresos
Cuota de usuarios y afiliados	121.208,66
Cuota de usuarios	121.208,66
Cuota de afiliados	
Svbenciones	420.587,08
Promociones, patrocinios y colaboraciones	7.152,00
Ventas y otros ingresos ordinarios de la actividad mercantil	8.691,00
Venta de bienes	
Prestación de servicios	8.691,00
Trabajos realizados por la entidad para su activo	
Otros ingresos de explotación	
Ingresos accesorios y de gestión corriente	269,26
Total...	557.908,00



ASOCIACIÓN DE PADRES "SAN VICENTE DE PAUL"

MEMORIA ANUAL AÑO 2020

17.2. RECURSOS APLICADOS EN EL EJERCICIO

1. Gastos en cumplimiento de fines	IMPORTE		
	Fondos propios	Subvenciones, donaciones y legados	deuda
2. Inversiones en cumplimiento de fines (2.1 + 2.2).		417.373,26	
2.1. Realizadas en el ejercicio		417.373.26	
2.2. Procedentes de ejercicios anteriores			
a). deudas canceladas en el ejercicio incurridas en ejercicios anteriores			
b). imputación de subvenciones, donaciones y legados de capital procedentes de ejercicios anteriores			
TOTAL (1 + 2)		417.373,26	

18. OPERACIONES CON PARTES VINCULADAS

No existe

19. OTRA INFORMACIÓN.



BALANCE DE SITUACIÓN

EJERCICIO 2020

ASOCIACIÓN SAN VICENTE DE PAUL

ACTIVO	NOTAS	Ejercicio	Ejercicio
		2020	2019
A) ACTIVO NO CORRIENTE		790.579,77	719.068,77
I. Inmovilizado intangible.			
II. Bienes del Patrimonio Histórico.			
III. Inmovilizado material.		743.567,77	599.056,77
IV. Inversiones inmobiliarias.			
V. Inversiones en entidades del grupo y asociadas a largo plazo.			
VI. Inversiones financieras a largo plazo.		47.012,00	120.012,00
VII. Activos por impuesto diferido.			
B) ACTIVO CORRIENTE		76.143,45	65.939,81
I. Existencias.			
II. Usuarios y otros deudores de la actividad propia.		6.525,73	6.253,73
III. Deudores comerciales y otras cuentas a cobrar.		56.735,68	36.771,76
IV. Inversiones en entidades del grupo y asociadas a corto plazo.			
V. Inversiones financieras a corto plazo.		6.730,00	6.730,00
VI. Periodificaciones a corto plazo.			
VII. Efectivo y otros activos líquidos equivalentes.		6.152,04	16.184,32
TOTAL ACTIVO (A+B)		866.723,22	785.008,58

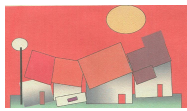

EJERCICIO 2020

ASOCIACIÓN SAN VICENTE DE PAUL

PATRIMONIO NETO Y PASIVO	NOTAS	Ejercicio	Ejercicio
		2020	2019
A) PATRIMONIO NETO		686.398,18	610.172,79
A-1) Fondos propios		641.657,46	610.172,79
I. Fondo Social.			
1. Fondo Social.		16.823,54	16.823,54
2. Fondo Social no exigido *			
II. Reservas.		702.611,08	702.611,08
III. Excedentes de ejercicios anteriores **		-	-
109.657,36		109.657,36	103.657,36
IV. Excedente del ejercicio **		31.484,67	-5.604,47
A-2) Ajustes por cambio de valor. **			
A-3) Subvenciones, donaciones y legados de capital y otros.		44.740,72	
B) PASIVO NO CORRIENTE		123.888,38	75.041,29
I. Provisiones a largo plazo.			
II. Deudas a largo plazo.		123.888,38	75.041,29
1. Deudas con entidades de crédito		123.888,38	75.041,29
2. Acreedores por arrendamiento financiero.			
3. Otras deudas a largo plazo.			
III. Deudas con entidades del grupo y asociadas a largo plazo.			
IV. Pasivos por impuesto diferido.			
V. Periodificaciones a largo plazo.			
C) PASIVO CORRIENTE		56.436,66	99.794,00
I. Provisiones a corto plazo.			
II. Deudas a corto plazo.		29.473,06	70.638,17
1. Deudas con entidades de crédito.		29.473,06	71.383,36
2. Acreedores por arrendamiento financiero.			
3. Otras deudas a corto plazo.			-748,19
III. Deudas con entidades del grupo y asociadas a corto plazo.			
IV. Beneficiarios-Acreedores			
V. Acreedores comerciales y otras cuentas a pagar.		26.963,60	29.155,83
1. Proveedores.**		10.786,21	9.986,92
2. Otros acreedores.		16.177,39	19.168,91
VI. Periodificaciones a corto plazo			
TOTAL PATRIMONIO NETO Y PASIVO (A+B+C)		866.723,22	785.008,08



ASOCIACIÓN DE PADRES "SAN VICENTE DE PAUL"

MEMORIA ANUAL AÑO 2020

CUENTA DE PÉRDIDAS Y GANANCIAS

	Nota	Ejercicio	Ejercicio
		2020	2019
A) EXCEDENTE DEL EJERCICIO			
1. Ingresos de la entidad por la actividad propia		548.947,74	606.943,86
a) Cuotas de asociados y afiliados		121.208,66	193.737,53
b) Aportaciones de usuarios			
c) Ingresos de promociones, patrocinadores y colaboraciones		7.152,00	6.818,00
d) Subvenciones imputadas al excedente del ejercicio		420.587,08	406.388,33
e) Donaciones y legados imputados al excedente del ejercicio			
f) Reintegro de ayudas y asignaciones			
2. Ventas y otros ingresos ordinarios de la actividad mercantil			
3. Ayudas monetarias y otros **		0,00	0,00
a) Ayudas monetarias			
b) Ayudas no monetarias			
c) Gastos por colaboraciones y del órgano de gobierno			
d) Reintegro de subvenciones, donaciones y legados*			
4. Variación de existencias de productos terminados y en curso de fabricación **			
5. Trabajos realizados por la entidad para su activo			
6. Aprovisionamientos *		-17.440,93	-47.036,61
7. Otros ingresos de la actividad		8.691,00	732,42
8. Gastos de personal *		-426.073,30	-469.995,70
9. Otros gastos de la actividad *		-78.783,26	-97.303,67
a) Servicios exteriores		-66.022,16	-79.719,61
b) Tributos		-12.761,10	-17.583,73
c) Pérdidas, deterioro y variación de las provisiones por operaciones comerciales			
d) Otros gastos de gestión corriente			
10. Amortización del inmovilizado *			
11. Subvenciones, donaciones y legados de capital traspasados a resultados del ejercicio			
12. Excesos de provisiones			
13. Deterioro y resultado por enajenación de inmovilizado **			4.500,00
a) Deterioros y pérdidas			
b) Resultados por enajenaciones y otras			4.500,00
A.1) EXCEDENTE DE LA ACTIVIDAD (1+2+3+4+5+6+7+8+9+10+11+12+13)		35.341,25	-2.159,70



ASOCIACIÓN "SAN VICENTE DE PAUL"

MEMORIA ANUAL AÑO 2020



14. Ingresos financieros		269,26	533,05
15. Gastos financieros *		-4.125,84	-3.975,38
16. Variaciones de valor razonable en instrumentos financieros **			
17. Diferencias de cambio **			
18. Deterioro y resultado por enajenaciones de instrumentos financieros **			
A.2) EXCEDENTE DE LAS OPERACIONES FINANCIERAS (14+15+16+17+18)		-3.856,58	-3.442,33
A.3) EXCEDENTE ANTES DE IMPUESTOS (A.1 + A.2)		31.484,67	-5.907,47
19. Impuestos sobre beneficios **			
A.4) VARIACION DE PATRIMONIO NETO RECONOCIDA EN EL EXCEDENTE DEL EJERCICIO (A.3 + 19)		31.484,67	-5.604,47
B) INGRESOS Y GASTOS IMPUTADOS DIRECTAMENTE AL PATRIMONIO NETO			
1. Subvenciones recibidas			
2. Donaciones y legados recibidos			
3. Otros ingresos y gastos**			
4. Efecto impositivo**			
B.1) VARIACIÓN DEL PATRIMONIO NETO POR INGRESOS Y GASTOS RECONOCIDOS DIRECTAMENTE EN EL PATRIMONIO NETO (1+2+3+4)		0,00	0,00
C) RECLASIFICACIONES AL EXCEDENTE DEL EJERCICIO			
1. Subvenciones recibidas*			
2. Donaciones y legados recibidos*			
3. Otros ingresos y gastos**			
4. Efecto impositivo**			
C.1) VARIACIÓN DEL PATRIMONIO NETO POR RECLASIFICACIONES AL EXCEDENTE DEL EJERCICIO (1+2+3+4)		0,00	0,00
D) VARIACIONES DE PATRIMONIO NETO POR INGRESOS Y GASTOS IMPUTADOS DIRECTAMENTE AL PATRIMONIO NETO (B.1+C.1)		0,00	0,00
E) AJUSTES POR CAMBIO DE CRITERIO			
F) AJUSTES POR ERRORES			
G) VARIACIONES EN EL FONDO SOCIAL			
H) OTRAS VARIACIONES			
I) RESULTADO TOTAL, VARIACIÓN DEL PATRIMONIO NETO EN EL EJERCICIO (A.4+D+E+F+G+H)		31.484,67	-5.604,47



ASOCIACIÓN DE PADRES "SAN VICENTE DE PAUL"

MEMORIA ANUAL AÑO 2020

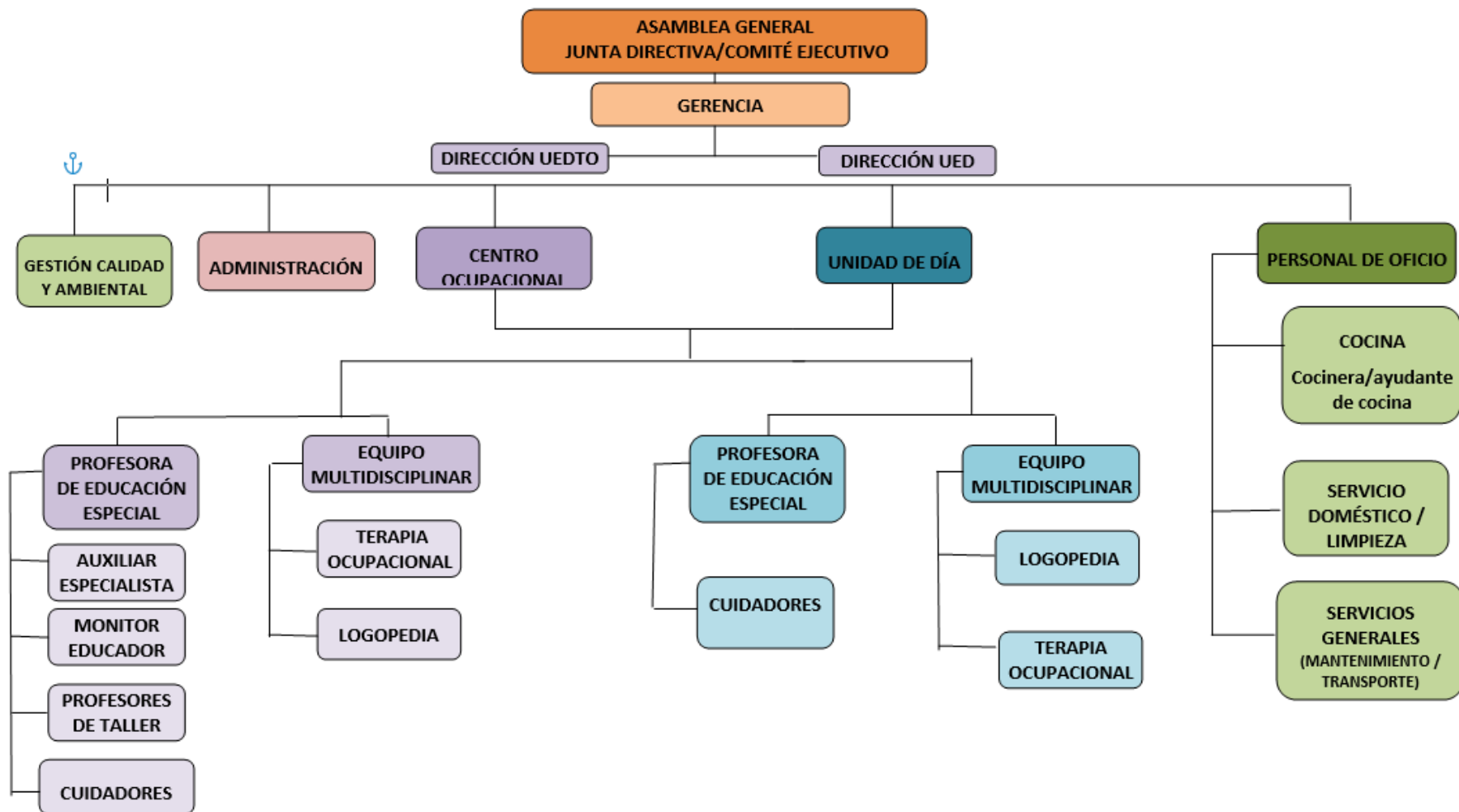



ASOCIACIÓN "SAN VICENTE DE PAUL"

MEMORIA ANUAL AÑO 2020



HORARIO UEDTO					
HORARIO	LUNES	MARTES	MIÉRCOLES	JUEVES	VIERNES
9:30 – 10:00	DESAYUNO	DESAYUNO	DESAYUNO	DESAYUNO	DESAYUNO
10:00 – 13:00	HABILIDADES SOCIALES VIVERO/HUERTO PSICOMOTRICIDAD/ DEPORTE	HABILIDADES SOCIALES VIVERO/HUERTO	HABILIDADES SOCIALES VIVERO/HUERTO PSICOMOTRICIDAD/ DEPORTE	HABILIDADES SOCIALES VIVERO/HUERTO LOGOPEDIA	HABILIDADES SOCIALES COCINA VIVERO/MASCOTA PSICOMOTRICIDAD/ DEPORTE
10:45 – 11:30	DESCANSO	DESCANSO	DESCANSO	DESCANSO	DESCANSO
11:30 – 12:15	DESCANSO	DESCANSO	DESCANSO	DESCANSO	DESCANSO
13:00 – 14:00	ASEO Y ALMUERZO	ASEO Y ALMUERZO	ASEO Y ALMUERZO	ASEO Y ALMUERZO	ASEO Y ALMUERZO
14:00 – 15:00	OCIO (JUEGOS Y VIDEOS MUSICALES)	OCIO (JUEGOS Y VIDEOS MUSICALES)	OCIO (JUEGOS Y VIDEOS MUSICALES)	OCIO (JUEGOS Y VIDEOS MUSICALES)	OCIO (JUEGOS Y VIDEOS MUSICALES)
15:00 A SALIDA	HABILIDADES SOCIALES ASEO	HABILIDADES SOCIALES ASEO	HABILIDADES SOCIALES ASEO	HABILIDADES SOCIALES ASEO	HABILIDADES SOCIALES ASEO
LEYENDA					
HABILIDADES SOCIALES	ACTIVIDADES MANIPULATIVAS, HABILIDADES MOTRICES, RECORTABLES, ORIENTACION ESPACIAL, FICHAS DE LÓGICA, ESQUEMA CORPORAL, GRAFOMOTRICIDAD, ESTIMULACIÓN COGNITIVA, HIGIENE PERSONAL.				
VIVERO/HUERTO	ORDENACIÓN, LIMPIEZA, RIEGO DE PLANTAS. CUIDADO DE PLANTAS Y RECOLECCIÓN.				
ASEO	LAVADO DE MANOS Y DIENTES, PREPARACIÓN DE MOCHILA PARA LA VUELTA A CASA.				
OCIO	PUZZLES, DIBUJAR Y PINTAR, VIDEOS, ETC.				



ASOCIACIÓN "SAN VICENTE DE PAUL"

MEMORIA ANUAL AÑO 2020





ASOCIACIÓN "SAN VICENTE DE PAUL"

MEMORIA ANUAL AÑO 2020

